



友報

# かわうち

2010  
NO. 548

# 6



## 今月のわだい

■特定健診 2ページ

■ドウダンまつり 3ページ

■TOPICS 8～10ページ

## 燃え上がれ、勝利のかぎはチームワーク ～川内小学校運動会～

5月22日（土）に開催された運動会。晴天の中で一生懸命競技する子供たちとそれを応援する保護者の皆さん。

関連ページ 9ページ

# 総合健診の日程のお知らせ

今年度の健診（特定健康診査・健康診査・生活機能検査・がん検診等）を下記のとおり行います。

健診名	検査項目等		料金	対象者
特定健康診査	身体計測	身長・体重・BMI・腹囲	1,000円	国保の加入者、社会保険等の被扶養者で、40歳～74歳の方
	血圧測定			
	尿検査	蛋白・糖・潜血		
	血液検査	中性脂肪・HDL		
		LDLコレステロール・AST		
ALT・γ-GT・血糖				
HbA1C				
付加健診	血液検査	貧血・尿酸・クレアチニン検査	無料	国保の加入者で40歳～74歳の方 ※特定健診と同時実施
	心電図検査			
	眼底検査			
健康診査	身体計測	身長・体重・BMI・腹囲	無料	75歳以上の方
	血圧測定			
	尿検査	蛋白・糖・潜血		
	血液検査	中性脂肪・HDL		
		LDLコレステロール・AST		
ALT・γ-GT・血糖				
HbA1C				
生活機能検査	血液検査、心電図検査、診察など		無料	65歳以上の方

\*受診券と保険証を必ずお持ちになしてください。受診券をお忘れの場合、検診を受けることができませんので、ご注意ください。

＊＊ 医療保険に関係なく受診できます ＊＊

	対象者	検診内容	個人負担金	実施時期	申し込み
結核・肺野部検診	40歳以上	胸部レントゲン	40～64歳は500円 65歳以上は無料	6/29～7/2	検診会場で
肺がん(喀痰)検診	40歳以上 (タバコを吸う方にお勧めします)	喀痰検査	500円	6/29～7/2	6/21～6/25 容器配布(保健福祉課)
胃がん検診	40歳以上	バリウム検査	1,000円	6/29～7/2	申込みを忘れた方は保健福祉課38-2941まで
大腸がん検診	40歳以上	便潜血法(2日間)	500円	6/29～7/2	6/21～6/25 容器配布(保健福祉課)
前立腺がん検診	50歳以上の男性	血液検査	500円	6/29～7/2	検診会場で

(がん検診については、70歳以上は無料)

## 【場所と時間】

期 日	場 所	対象地区	受付時間
6月29日(火)	村民体育センター	1区・4区	8時～ 10時30分まで
6月30日(水)		2区・3区	
7月1日(木)		6区・7区	
7月2日(金)		5区・8区	

\*都合の悪い場合は対象地区以外の日でも受診できます。

\*今年から村民体育センターが会場です。お間違いのないようご注意ください。

\*不明な点は、保健福祉課(☎38-2941)までお問い合わせください。

かわうち里山まつり

第15回

# かわうち高原ドウダンまつり

6月13日 (日) 開催!



県立自然公園高塚高原の雄大な自然を満喫してもらうため、「かわうち高原ドウダンまつり」を開催します。

イベント内容も、来場者参加型として誰でも楽しめるイベントを計画しておりますのでお誘いあわせの上ぜひご来場ください。

なお、当日は駐車場が込み合いますので、乗り合わせの上ご来場ください。

## イベント盛り沢山 先着500名様に高原汁をサービス

- 日 時：6月13日(日) 午前9時00分～
- 場 所：高塚高原
- イベント：
  - ☆山開き・ドウダンまつりセレモニー…午前9時00分～
  - ☆高塚山スタンプラリー(記念品有)…午前9時00分～
  - ★高塚山・ガイド付散策……………1回目 午前9時15分～  
2回目 午前10時30分～
  - ★高塚高原まるごとクイズ……………午前9時15分～
  - ☆木工体験……………午前9時15分～
  - ★高原汁のサービス(先着500名)…午前10時30分～
  - ☆記念植樹(先着20名)…午前10時30分～
  - ☆その他特産品等販売……………午前9時00分～

旧川内第三小学校校庭を臨時駐車場といたします。シャトルバスを運行いたしますので、ご利用ください。シャトルバスは、約20分間隔にて運行いたします。ご不便をおかけしますが、ご了承ください。

問い合わせ 川内村観光協会 ☎38-2346

## すわの杜公園 (ヒューム管遊具) ペイント大作戦

村では、みんなで作ろう「すわの杜公園」と題し、イベントを開催いたしますので、お気軽にご参加ください。あたらしい公園のヒューム管遊具にみんなでお絵かきしよう!



- 日 時 平成22年6月6日(日) 午前10時から正午まで
- と ころ すわの杜公園 集合場所 第五区集会所中駐車場
- 対 象 保育園児から小学生まで  
(出来るだけ親子での参加をお願いします)
- 内 容 ヒューム管遊具にお絵かき(ペイント)
- 用意するもの 汚れてもよい服装、昼食(おにぎり等)
- 申 込 申込の必要はありません。当日すわの杜公園にお越し下さい。
- そ の 他 参加者全員にとん汁と飲みものを準備します。
- 問い合わせ 川内村役場総務課財産管理係 ☎38-2111



## 農業委員会からのお知らせ

### 農業者年金受給権者の皆様へ 「農業者年金現況届」の提出のお願い

農業者経営移譲年金、老齢年金を受給されている皆さん、6月は現況届出の時期です。現況届出の用紙は農業者年金基金から年金受給者の皆さんへ直接郵送されますので、「受給者」欄に自ら署名・記入し、6月30日までに農業委員会へ提出してください。

現況届出は、引き続き年金を受ける資格があるかどうかについて、毎年1回届出により確認するものです。現況届が提出されない場合、年金の支払いが差し止められることがありますのでご注意ください。

#### ＜現況届出に当たっての注意事項＞

- 現況届の用紙はそのまま機械により読み取りしますので、汚したり、折り曲げたりしないでください。
- 現況届に自ら署名し、生年月日、住所を記入してください。なお自分で署名・記入できない場合は、代理人が記入し、代理人欄にも必要事項を記入してください。

## 募 集

### 川内村職員採用試験(大学卒程度) のお知らせ

平成23年度の職員採用候補者(大学卒程度)の試験を次のとおり行います。

#### ◇試験職種及び採用予定人員

大学卒程度 若干名

#### ◇受験資格

昭和56年4月2日から平成元年4月1日までに生まれた者(学歴は問いません)

#### ◇試験の方法や期日及び場所

##### ○第一次試験(教養試験)

■期 日 平成22年7月25日(日)

■場 所 福島市内

##### ○第二次試験(第一次試験合格者に対し、小論文・個別面接による試験)

■期 日 平成22年10月下旬

#### ◇受験手続

##### ○受付期間

平成22年6月1日(火)から6月25日(金)まで  
(執務時間中に限る)

郵便による申込書提出の場合は、6月23日までの消印のあるものに限り受け付けます。

##### ○申し込み方法

役場総務課に準備してある申込書に、必要な事項を記入して、総務課まで提出してください。

#### ◇問い合わせ

川内村役場 総務課 総務係

☎(0240) - 38 - 2111

## 年金のお知らせ

### 「消えた年金」問題年金記録の回復が早くなります

次の基準に当てはまる方は、年金記録確認第三者委員会で審議することなく、年金事務所の調査で、記録を回復できます。

#### 年金事務所で迅速に記録を回復できる基準が新たに追加されました

##### ■厚生年金 ～標準報酬月額改ざんの疑い～

○6か月以上さかのぼって標準報酬月額が大きく引き下げられている記録が事実と反していると疑われるなどの条件を満たす場合

##### ■厚生年金 ～脱退手当金の誤った支給記録～

○昭和49年まで発行されていた厚生年金の被保険者証に、脱退手当金を支給した表示(㊟)がないなどの条件を満たす場合

○脱退手当金の支給日より前にその計算基礎にされていない厚生年金の期間があるなどの条件を満たす場合

##### ■国民年金 ～2年以下の記入もれ～

○保険料納付記録がもれていると思われる期間が2年以下であって、その他の期間は納付済みであるなどの一定の条件を満たす場合

このほかにも、確定申告書の控えが残っている場合や、お勤めの事業所が廃止された後に厚生年金の加入記録がさかのぼって変更されている場合などの回復基準があります。

◎お問い合わせは、お近くの「年金事務所」までお気軽にどうぞ。(平年金事務所 ☎0246-23-5611)

厚生労働省・日本年金機構

## 税のお知らせ

### 村税の納付について(お得で便利な納め方) 全期前納 報奨金の制度

村県民税は、年税額を一括納付して第1期の納付期限(6月30日)までに納付した場合、全期前納報奨金が交付されます。

口座振替で全期前納される方は、残高不足で振替ができない場合、報奨金が交付されませんので納期前に口座(残金など)の確認をお願いします。

納付書で納付される方は、前納報奨分を差し引いた税額になっている「全」と書かれた1枚目の納付書で納めてください。

なお、第1期の納付期限を過ぎて一括納付されても、この制度は適用されませんのでご注意ください。

現在、口座振替をご利用の方で一括納付(全期前納)を希望される方は、6月18日(金)までにご連絡ください。

その他、税金等について不明な点がございましたら、役場 住民課税務係 ☎38-2114までご連絡ください。

全期前納報奨金の割合、

村県民税の場合 第2期の0.10  
(平成22年度課税分)

第2期の税額が 10,000円の場合  
10,000円×0.10=1,000円  
年税額から1,000円の割引があります。



## お知らせ

## 7月4日はクリーンアップ作戦

毎年恒例のクリーンアップ作戦は、7月第一日曜日に県下一斉に実施されます。

今年は、7月4日(日)がクリーンアップ作戦の日となります。きれいで住みよい環境作りのため、村民みなさまのご協力をお願いします。

■**作業内容** 河川敷・道路敷の雑草刈払い。空き缶・空き瓶の回収。その他、作業時間については各区の区長の指示に従ってください。

■**作業区域** 各行政区の河川及び道路敷。

\*当日大雨等で作業が困難な場合は、7月11日(日)に延期します。

■**問い合わせ** 農村振興課 土木係 ☎38-2117

## 全国一斉「子どもの人権110番」強化週間の実施について

法務省人権擁護局と全国人権擁護委員連合会は、6月28日から7月4日までの7日間、全国一斉「子どもの人権110番」強化週間として、いじめや嫌がらせ、虐待、体罰など子どもの抱える人権問題について電話相談を実施します。相談は、人権擁護委員及び法務局職員が応じます。秘密は守られます。お気軽にご相談ください。

なお、強化週間の期間以外の日(土・日・祭日を除く)においても、午前8時30分～午後5時15分まで、相談に応じていますので、ご利用ください。

■**期 間** 平成22年6月28日(月)から同年7月4日(日)までの7日間

■**時 間** 午前8時30分から午後7時まで(ただし、7月3日(土)・7月4日(日)は午前10時から午後5時まで)

■**電話番号** 0120-007-110(フリーダイヤル)

■**問い合わせ** 福島地方法務局人権擁護課  
☎024-534-1994

## 総務省からのお知らせ

## 電波利用環境保護周知啓発強化期間

6月1日～10日

クリーンな電波環境がICT社会を支えます

～電波はみんなのものだから、ルールを守って正しく使いましょう～

電波の混信・妨害についてのお問い合わせは

〒980-8795 仙台市青葉区本町3-2-23

総務省 東北総合通信局 相談窓口

☎022-221-0641

<http://www.soumu.go.jp/soutsu/tohoku/>

## 募集

## 宮坂村営住宅入居者を募集

村営住宅の入居者を次のとおり募集します。入居を希望される方は、期日までに申し込みください。

■**募集住宅** 宮坂住宅 木造2階建て 1戸

■**申込期限** 平成22年6月18日(金)午後5時まで

■**問い合わせ** 農村振興課 土木係 38-2117

※ 申込用紙は土木係にあります。申込時には、所得の制限等がありますので、下記の各証明書を取得する前に担当係へ相談ください。

※ 入居予定者は、申込用紙に住民票・所得証明書・納税証明書の添付が必要となります。

※ 申込者が多数の時は、入居者選考委員会による選考となりますのでご了承ください。

## 「ふくしまの木」で家を建てませんか

福島県では低炭素型社会の実現と地域住宅関連産業の活性化を目的として、下記の要件を満たす木造住宅を建設される方に対し、1棟あたり30万円を助成します。

ただし、助成対象棟数は50戸ですが、応募多数の場合は抽選となります。

## ■要件

○県内に自ら居住するための木造住宅

○主たる営業所が県内にある施工者により建設される住宅

○延べ床面積が70㎡以上の戸建て住宅

○使用木材の概ね1/2以上が県産木材の住宅

○平成22年4月1日以降に着工し、当該年度内に竣工する住宅

○建設現場見学会の開催など県産木材のPRに協力できる住宅

■**募集期間** 平成22年4月12日(月)～

平成22年7月12日(月)

■**問い合わせ** 福島県土木部建築指導課民間建築担当

☎024-521-7528

## 第5回川内村村民ゴルフ大会開催・参加者募集

第5回目の川内村村民ゴルフ大会が開催されることになりました。

みなさん、日頃の運動不足解消のため奮ってご参加下さいますようお願い申し上げます。

■**期 日** 平成22年6月20日(日)

■**場 所** クレステージカントリークラブ(檜葉町)

■**参加費** @3,000円

■**プレー費** 各自フロント精算

■**競技方法** ダブルペリア方式

グリーンまで全て6インチプレス可

■**競技資格** 村内関係者

■**参加申込** 6月10日まで各区の実行委員または下記までご連絡ください。

会長 猪狩利夫(☎38-2083)

事務局 役場猪狩成司・若松秀(☎38-2117)

## 平成22年度 テクノセミナー案内

県立テクノアカデミー浜では地域産業界で活躍される皆様の技能向上を図るためセミナーを開講します。在職中又は就職を希望し技能向上を目指す方はお気軽にご参加ください。

申込方法 受講申込書に必要事項を記入のうえ、申込みください。(FAX、郵送可)

コース名	日数	予定時期時間	定員	締切	受講料等
パソコン表計算 (Excelの基礎)	10	6/28 ～ 7/18 18:00～ 20:30	16	6月7日	受講料 テキスト ¥5,500 ¥2,100
品質管理基礎 (QC検定基礎準備)	8	7/26 ～ 8/10 18:00～ 20:30	16	7月5日	受講料 テキスト ¥4,300 ¥3,100
シーケンス制御入門	4	7/27 ～ 7/30 13:00～ 16:00	10	7月6日	受講料 テキスト ¥4,300 ¥2,100

※詳しい開催日・講習概要については、セミナー担当にお問い合わせください。(夜間のコースについては、基本的に月・火・木曜日の開催です。)

※当校では受講生のQC検定の申込手続きは行いませんのでご注意ください。

### ■申込先・問い合わせ

県立テクノアカデミー浜 セミナー担当  
☎26-1555 FAX 26-1550

## お知らせ

### 地上デジタル放送簡易チューナーを 無償給付します。

今までのテレビ放送(地上アナログ放送)は、平成23年7月24日で終了します。それまでに皆さまのテレビ等を「地上デジタル放送」対応にかえていただく必要があります。

総務省では経済的な理由で地上デジタル放送がまだ受信できない方に対して、簡易なチューナーの無償給付などの支援を行います。

支援を受けられるのは、以下のいずれかに該当し、NHKの放送受信料が全額免除となっている世帯です。申込受付期間平成22年7月2日(消印有効)

- ①生活保護などの公的扶助を受けている世帯
- ②障がい者がいる世帯で、かつ世帯全員が市町村民税非課税の措置を受けている世帯
- ③社会福祉事業に入所されていて、自らテレビを持ち込んでいる世帯

なお、既に地上デジタル放送が視聴できる環境にある世帯については、本支援の対象外です。

また、テレビの給付はしません。

地上デジタル放送受信のための支援申込などに関する問い合わせ先

総務省 地デジチューナー支援実施センター  
ナビダイヤル☎0570-033840  
上記の番号が利用できない場合は、  
☎044-969-5425

※悪質商法にご注意ください。

この支援による簡易なチューナーの給付、アンテナ工事などについて費用を請求することはありません。

## あぶくまロマンチック街道フォトコンテスト

福島県阿武隈地域には、豊かな自然や日本の原風景とも言える美しい景観や伝統文化があります。コンテストでは、国道399号沿線にある様々な美しい風景を皆様から募集し、阿武隈地域のPR活動などに活用させていただくために開催しています。

皆様ぜひ応募下さい。

- 応募資格 プロ・アマ問いません
- 撮影地域 飯舘村 浪江町(津島地区)葛尾村 田村市都路 川内村
- 応募期間 平成23年1月31日(月) 当日消印有効
- 応募点数 1人3点以内
- 応募規格 2L～四ツ切(ワイド)
- 注意事項 他のフォトコンテストに未応募、未発表のもので平成22年3月以降の撮影作品に限ります。
- 応募先 〒975-0031 南相馬市原町区錦町1丁目30 福島県相双建設事務所 企画管理部  
企画調査課 ☎0244-26-1228 FAX0244-26-1226

入賞作品数と賞金

表彰	対象者数	賞金
最優秀作品	1点	5万円
優秀賞	2点	2万円
入選	12点	1万円



富岡消防署から  
のお知らせ

# 危険物 事故は瞬間 無事故は習慣

〔平成22年度 危険物安全週間推進標語〕

危険物安全週間 6月6日～6月12日



## セルフスタンドでの事故を防止しましょう！

ガソリン価格が高騰する中、比較的低価格のセルフ式ガソリンスタンドが急増していますが、利用者が**利用方法や注意事項**を守らないと思われ事故につながります。

### 事故を防ぐポイント！

- ◇給油前には必ず自動車の**ドア、窓を閉める**こと。
- ◇静電気除去のため、給油作業前に必ず**除去シートに触れる**こと。
- ◇給油作業は**必ず一人で行う**こと。 ◇給油口付近に**子どもが近づかないように注意**すること。
- ◇利用客が**自ら容器にガソリンを入れない**こと。 ◇タバコは、**決められた場所以外では吸わない**こと。
- ◇その他、セルフスタンド内に掲示されている**注意事項は必ず守る**こと。

## 住宅用火災警報器の早期設置

一般住宅の寝室等に**住宅用火災警報器**を平成23年5月31日までに設置することが定められています。皆さんの家族を火災から守るために**早期設置**に努めて下さい。また、**不適正な訪問販売**に注意してください。

既に住宅用火災警報器が設置されているご家庭では、いざという時にきちんと警報器が作動するように、普段から点検ボタンなどによる点検や定期的な電池交換など**日頃の維持管理**に努めてください。

平成23年5月31日まで **残り365日** (平成22年6月1日現在)  
(詳しくは 富岡消防署：☎ 22-2119 川内出張所：☎ 38-2119 まで)

## 第20回 うまわる文学賞作品募集

川内村名誉村民であった草野心平先生がこよなく愛された天山文庫設立と、その趣旨を生かし、本村文芸活動の高揚と地域文化の振興を図るため、次により作品を募集いたします。

### ※応募要件

- 村内小学校の児童作品 (低学年と高学年の部)
- 村内中学校の生徒作品

- 県立富岡高等学校川内校の生徒及び川内村出身で各高等学校に在籍する生徒の作品
- 村在住の一般村民

### ※応募できる作品等

- 全部門詩 (50行以内で未発表作品) のみ。
- ※応募締切日 平成22年8月末日まで
- ※賞…各部門の作品の中から正賞、準賞、佳作、奨励賞を選出。
- ※応募作品の送り先 川内村大字上川内字小山平15 川内村教育委員会 生涯学習係 ☎ 38-3806

# 文芸

— 川内俳句会 —

## 五月句会

春風邪を大病と思ふ齡かな 秋元けい子  
 花追いの旅よりもどり農作業 岳杜 さと  
 泣く子にはほとほと悲し背のぬくし 志賀 英水  
 瘦せ畑もいとほし先づは芋を植う 井出 美穂  
 母の日や奈良漬に酔ふ母なりし 中野 茅炎  
 さざ波や浸せば温み伝わりぬ 五十嵐安志  
 山桜見つつ洗濯物たたむ 志賀美智子  
 甘酒で人生とことん論ずるか 横田きいち  
 「あれ」と問ひ「あれ」と頷き温かし 澤 花子

一句鑑賞

ふり向けば山が動きぬ春疾風 澤 花子

春疾風とは、春の強風です。暖かい南寄りの風で時雨を伴い、暴風雨ともなる季節の変わり目に吹く風です。

作者が向きを変える時、山が動いたと見えた一瞬の発見は、如何に春の疾風が凄まじいか、その表現の仕方がとてもうまく、佳句になりました。

川内俳句会

志賀美智子



広報「かわうち」では5歳までの元気なお子様を広報に掲載いたしますので、ぜひご応募ください。応募される方は、お子様の写真と氏名・生年月日・住所、保護者の氏名、電話番号を添えて、〒979-1292 上川内字早渡11-24 企画財政係がEメール moritarou@vill.kawauchi.lg.jp へお送りください。

## topics

### 1

## 天山てらこや学習塾

毎月第2土曜日に様々な体験活動やボランティア活動を行い、心身ともに健康で心優しい青少年の育成を目的に川内村公民館では、今年度も天山てらこや学習塾を開講しました。

今年度は80名の受講生が集まり、4月24日（土）にコミュニティセンターで開講式を行い、その後天山てらこや活動として「科学の実験」ホバークラフト作りをしました。

5月8日にはいわき市「アクアマリンふくしま」へ行き魚や海の不思議な生き物などを見学してきました。その後三崎公園でお弁当を食べ、バトミントンやサッカーなどをして元気いっぱい走り回っていました。



開講式の様子



三崎公園でお弁当



お魚いっぱい（アクアマリン）

## topics

### 2

## 川内小学校緑の少年団結団式



団長の高木愛里さんによる宣誓

5月12日（水）川内小学校において5、6年生35名の児童参加のもと「川内小学校緑の少年団」結団式が行われました。

富岡林業指導所長等の来賓が参加され、団員を代表し団長の高木愛里さんが「生命の森に親しむ」をスローガンとし、川内村の自然をさらに豊かにするために、35名が一致団結し、精一杯活動することを宣誓し、1年間充実した活動を確認しました。



## topics

### 3

## スポーツ少年団が ボランティアで清掃活動



清掃活動の様子

5月2日（日）に川内村スポーツ少年団（川内野球スポーツ少年団・はやぶさスポーツ少年団）が日頃使用している総合グラウンドや川内小学校体育館に感謝の意を込めて、体育館の清掃や小学校周辺のゴミ拾い、総合グラウンドでは有3瓶組も参加し側溝清掃を行いました。

その後川内野球スポーツ少年団とはやぶさスポーツ少年団との交流会としてバーベキューが行われました。



topics

4

## 小学校運動会

5月22日（土）に小学校運動会が行われました。

徒競走や棒引き騎馬戦など児童たちの白熱した競技が繰り広げられ、保護者も大きな声で応援していました。

中でも先生VS保護者VS児童の長縄跳びの対決では、子供たちに負けまいと熱くなる場面もありました。



よさこい踊り



鼓笛パレード



急いで！

topics

5

## 共済組合選任の農業委員・石井健氏に辞令交付



委嘱された石井健さん

今回、農業委員の内、共済組合からの選任委員が5月11日付けで、志賀喜代登委員から新たに石井 健氏（上川内・古町）が選任されました。

同日付で川内村長より、辞令が交付されました。

石井委員は「もとより微力ではありますが、決意を新たに、農業行政の発展のために努力いたします」と豊富を述べておりました。



topics

6

## 携帯電話エリア拡大の要望活動「第8区五枚沢、毛戸地域など」



武田福島支店長に要望する村長

情報通信の発展に伴い、私たちの生活環境の利便性が向上し、そして携帯電話はいまやなくてはならない生活必需品となりました。本村の携帯電話通話地域は、全面積の8割地上で通話可能となっております。しかしながら第8区地域は不通話地域であることから、このたびNTTドコモ福島に対して早期の基地局建設の要望活動を行いました。この要望は平成18年7月に5か所を行いました。昨年度まで3か所構築され、残りの五枚沢、毛戸地域の新たな基地局建設と合わせて手古岡地域のエリア拡大を要望したものです。

NTTドコモ側では、光ファイバを利用できるのであれば、前向きに検討したいとの回答がありました。

広報「かわうち」では5歳までの元気なお子様を広報に掲載いたしますので、ぜひご応募ください。応募される方は、お子様の写真と氏名・生年月日・住所、保護者の氏名、電話番号を添えて、〒979-1292 上川内字早渡11-24 企画財政係がEメール moritarou@vill.kawauchi.lg.jp へお送りください。

# Topics わだい

## topics 7

### 遠足に行ったよ かわうち保育園



みんなで仲良くすべり台

5月7日（金）かわうち保育園の遠足を行いました。保育園からすわの杜公園まで、道端のタンポポや虫たちを観察しながら歩きました。

公園でははじめての遊具に大喜びでした。

お母さん達のおいしいお弁当を残さず食べたのしい遠足でした。



## topics 8

### コミュニティセンター 児童図書室オープン



テープカットの様子

川内村公民館では2010年国民読書年にあわせ館内に児童図書室を設けました。

4月24日（土）に教育長と児童がテープカットを行いオープンとなりました。

幼児向けの絵本や小学校低学年向けの図書を約300冊そろえましたので、児童図書室を利用して頂くことで子供達が読書に親しむ機会をつくり子供達の「豊かなころ」を育てていけたらと思っております。

是非、ご家族でご利用ください。



## topics 9

### 山火事防止パレード実施



パレードの様子

4月27日川内村主催による山火事防止パレードが行われました。

川内村消防団、福島県相双農林事務所富岡林業指導所、磐城森林管理署川内森林事務所、双葉地方森林組合川内事業所、富岡消防署川内出張所の協力を得て、村内一円をパレードしました。

タバコの投げ捨てや火遊びは火事につながり、みんなの生命・財産をあっという間に奪ってしまいます。

山火事につながるような事はしないようにしましょう。

## topics 10

### ミズバショウとカタクリの 花を散策 トレッキング教室



参加した皆さん

5月1日（土）土湯温泉にある仁田沼・男沼・女沼の遊歩道を楽しく散策するトレッキング教室を20名の参加のもと開催しました。

ミズバショウが仁田沼一面に咲き広がり、カタクリも遊歩道脇にたくさん咲き競い、参加された方はとても楽しく笑顔で歩いていました。





## ソフトテニス部 活動報告

川内校 分校長 阿久津正廣

川内校唯一の運動部であるソフトテニス部が5月8日(土)、9日(日)に高体連地区大会に出場しました。1年前にはユニホーム一式を新調していただき、この大会のために練習してきました。今回は、ソフトテニス部の7名の部員を3年間指導してきた顧問である西山博文教諭が村民のみなさんを部員の保護者と考え、報告いたします。

いざ出陣、女子団体戦→



## ☆高体連地区大会結果報告

～猪狩久美・久保田祥子ペア個人戦ベスト8で県大会出場権獲得～  
～女子団体戦7位で県大会出場ならず～

5月8日(土)～9日(日)、川高として最後の高体連地区大会を戦ってきましたのでその報告をいたします。一言で言えば、嬉しさ2割、悔しさ8割の大会でした。今大会の部員全員が掲げた「団体戦地区4位で県大会出場」を達成するため、必死に練習に取り組んできました。特に冬場は室内でフットワークを鍛えるためのラダートレーニング及びラケットケースをつけての素振りを生徒は毎日欠かさず取り組んでくれました。その効果は絶大で、3月にもなると生徒のフットワークは格段に良くなりました。

4月からは実践の感覚を鍛えるために双葉高校、富岡高校と合同練習を実施しました。5月の連休には南相馬市の大会に出場し、2日間で10試合を戦ってきました。この戦いでこれまで一度も勝つことができなかった相馬東高校に勝利しました。確実に練習の成果を実感することができました。

そして団体戦で何としても県大会に出場しなくてはならない理由がもう一つありました。それは、本校の部員である佐藤美紀さんが出品した作品が県大会のシンボルマークに採用されたからです。絶対に県大会に出場してこのシンボルマークを全員で見に行こうと部員全員で誓いました。

地区大会当日の試合前、このシンボルマークを見て心一つにしました。「団体戦で県大会に出場しよう。」

第1日目は女子個人戦では猪狩、久保田ペアがベスト8まで勝ち進み、見事県大会出場権を勝ち取ってくれました。特にベスト8を賭けた強豪の双葉翔陽戦では保護者の方々からの応援が力となり、見事勝利してくれました。

第2日目の本命の女子団体戦、9校中6校が県大会に出場できます。冷静に戦力を分析すれば、本校は当落線上でしたが、生徒がのびのびやってくれば結果はついてくると信じていました。

しかし、県大会のかかった試合は生徒にとって予想以上のプレッシャーとなり、勝負ところで競い負けてしまいました。結果、7位で県大会の出場権を勝ち取ることができませんでした。勝負の世界は厳しく、いくらがんばっても白黒がはっきり出てしまいます。でも、応援に来てくださった保護者の方々はお子さんの戦いぶりを見て思ったはずで、「上手くなったな。成長したな。」と。

今回の大会を通じて他校の顧問の先生からお褒めの言葉もたくさん頂きました。「挨拶も含めて川高の生徒のテニスに対する取り組みは素晴らしい。」「保護者の応援が素晴らしく、羨ましい。」等々。これはひとえに生徒のこれまでのがんばりが人の輪を広げてくれたものだと確信しています。

最後の大会は6月に行われる県総体になります。個人戦のみなので自由参加と考えていましたが、生徒全員即答で出場すると言ってくれました。こいつら本当にソフトテニスが好きなんだとつくづく思うと同時に嬉しさがこみ上げてきました。

横田、中西、久保田、猪狩、佐藤、西山そして男子唯一の森、最後の大会、思いっきり楽しんでくれ。顧問として最後のお前たちの戦いをこの目に焼きつけ、全力で応援するぞ。

## 創立60周年記念事業等報告

募金への協力、ありがとうございます。

前回お知らせしたように、募金委員の44名の方々が村内の同窓生宅を訪問していることと思います。ご協力ありがとうございます。募金概要は

- ①募金目標額：436万円(一口 3,000円)
- ②納入方法：募金委員訪問時に直接納入または郵便振替による送金
- ③募金期間：4月15日～6月15日(一次募集)

昭和55年以前の写真をお貸しください。

記念事業として「記念誌」を発行する予定です。川内校に保存されている写真の中で昭和55年以前のものが特に少ないです。後日責任を持ってお返しいたしますので、お貸しいただける場合は川内校までお願いいたします。現在、記念誌編集中です。

## 6月の主な行事

- 1日 更衣、尿検査(二次)
- 8日 記念誌編集委員会
- 11日 英語検定
- 15日 高校生のための栄養教室
- 18日 知的探究心向上のための講義
- 22日 記念誌編集委員会
- 22日 社会福祉実習(ゆふね)
- 29日～2日 期末考査

## 福祉の職場で働きませんか

川内村社会福祉協議会では次のように募集いたします。

### 通所介護事業所臨時雇用登録者募集

- (デイサービス)登録職員  
 ☆職種及び募集予定人数  
 登録介助員 2名  
 ☆採用予定年月日 平成22年7月1日  
 ☆資格要件 自動車普通普通免許を有している者  
 ☆年齢制限 昭和25年4月1日以降に生まれた者  
 ☆給与及び勤務条件  
 当社会福祉協議会登録職員就業規則による。  
 介助員として、職員体制の不足した場合の臨時的な補充とする。  
 ☆試験方法 個別面接による

- ☆受付期間 平成22年6月1日(火)から同年6月25日(金)までの(執務時間中)とします。  
 ☆試験期日 後日受験者に通知いたします。  
 ☆試験会場 複合施設「ゆふね」内  
 ☆結果発表 受験者に通知いたします。  
 ☆申込方法  
 ○申し込みは、川内村社会福祉協議会に準備してある申込書に、必要事項を記入して、当協議会まで提出してください。  
 ○申込書を郵送する場合は、6月25日(木)までの消印のあるものに限りです。  
 ○申し込み・問い合わせ  
 社会福祉法人 川内村社会福祉協議会  
 〒979-1202  
 川内村大字下川内字坂シ内133-5  
 ☎ 0240-38-3802  
 Fax 0240-39-0556

## 「福祉の仕事相談会」のお知らせ

福島県社会福祉協議会福祉人材センターでは、「福祉の仕事相談会」を開設し、福祉の職場で働きたい方の求職登録受付や資格取得等の相談を行なっております。福祉の職場に興味のある方は是非お出かけください。

### <6月・7月の福祉の仕事相談会の日程> 参加自由

- ◎と き：6月9日(水) 6月28日(月)  
 7月14日(水) 7月26日(月)  
 10:00~15:00 10:00~15:00

◎ところ：いわき市社会福祉センター  
 郡山市総合福祉センター

\*詳しくは、福島県社会福祉協議会 福祉人材センターまで ☎：024-521-5662

## ふれあいひろば

川内村社会福祉協議会

### 【善意のご寄付】

次の方から、ご寄付をいただきました。厚く御礼申し上げます。

#### \*ご遺志金

- ・中嶋 忠様(館屋) 故中嶋 正行様ご遺志
- ・秋元 剛様(柿ノ内) 故秋元 イワ様ご遺志
- ・井出 茂様(町分) 故井出マキイ様ご遺志
- ・遠藤 清輝様(竈場) 故遠藤 セツ様ご遺志

#### \*一般ご寄付

- ・望月威男様(田村市) (株)イシフクフタバ会長
- ・望月隆司様(田村市) (株)イシフクフタバ代表取締役

### 高齢者ふれあい・いきいきサロンのご案内

身近な方との交流や仲間づくりや楽しい話し合いの機会を持つ、ふれあい・いきいきサロンの6月の予定についてご案内しますので、参加くださるようお願いいたします。対象地区の高齢者であれば、どなたでも参加できますので、お気軽にご参加ください。

#### ■期日・場所

- 6月14日(月) 9時30分 第1区集会所  
 1区高齢者対象  
 6月16日(水) 9時30分 第3区山村活性化支援センター  
 2区・3区・4区高齢者対象

### しあわせ金婚夫婦表彰事業のご案内!

#### お早めにお申込みを

昭和の激動期を夫婦がともに助け合い、力を合わせて良き家庭を築き社会に貢献してきた労苦に対し、結婚50年を迎えた夫婦に敬老会の席上で表彰いたします。

- 表彰対象者 昭和35年1月1日~12月31日までに結婚された夫婦。  
 昨年度届出漏れのあった夫婦も対象とします。

- 受付期間 平成22年6月30日(水)まで  
 ■申込方法 該当者の方は、各地区の老人クラブ会長に申し出るか、村社会福祉協議会に申請をお願いします。(自己申請となっております。)

- その他 表彰事業は、老人クラブと福島民報社が主催で行うもので、村敬老会の席上にて表彰いたします。また、新聞紙上にも「敬老の日」に掲載される予定です。

- 問い合わせ 村社会福祉協議会内「老人クラブ担当」  
 ☎38-3802

デイケア

家にこもりがちなので生活の範囲を広げたい、人付き合いがうまくいかない、規則的な生活を送れるようにしたい、病気とうまく付き合いたい、退院したので働く自信をつけたい等の悩みをもつ方を対象にデイケアを月1回開催しています。参加を希望する方は、直接保健師に申し込んでください。

- 期 日 6月2日(水)
- 受 付 午後1時30分～3時
- 場 所 ゆふね保健指導室

今月の健診・教室



乳児・1歳児健診

- 期 日 6月22日(火)
  - 受 付 午後0時30分～1時まで
  - 場 所 ゆふね
  - 対 象 乳児…生後2ヵ月～11ヵ月児  
1歳児…12ヵ月～13ヵ月児
  - 医 師 鈴木高先生・古内秀幸先生
- \*母子健康手帳を持参してください。

愛育文庫設置のご案内

ゆふね待合室わきに、昨年「愛育文庫」を設置しました。紙芝居41作品、ビデオ37本、絵本343冊をおいています。貸し出しも行ってまいりますので、お気軽にご利用ください。



愛の献血にご協力ください

日頃、愛の献血にご協力いただき感謝申し上げます。

今年も春の献血を実施しますので、皆様の暖かいご協力をお願い致します。



- と き : 平成22年6月25日(金)
- と ころ : 航空自衛隊前(9時00分から11時00分まで)  
川内村役場前(14時00分から16時00分まで)
- ※ 献血にご協力いただいた方々には、記念品を贈呈いたします。

運動教室

月1回運動教室を開催しています。楽しく体を動かしてみませんか。

- 期日・場所 元気クラブ—6月10日(木)・24(木)  
3区山村活性化支援センター  
ほがらかクラブ—6月17日(木)  
西山集会場
- 時 間 午前9時30分～11時
- 対 象 体を動かしたい人ならどなたでも。  
(介護予防、メタボ対策、肩こり・膝痛予防、ストレス解消など)
- スタッフ 川内村健康サポーター
- 参加料 無料
- 持参するもの タオル・飲み物

\*参加を希望する方は会場にお集まりください。治療中の方は主治医に相談してください。詳しくは保健福祉係保健師までお問い合わせください。

健康サポーター2期生 誕生

高齢社会の中、いつまでも元気で豊かな人生を送ることがみんなの願いです。心身の機能を衰えさせないよう自分自身で予防していくことが大切であり、特に運動を生活の中に取り入れていくことが、今求められています。村では、運動を通して地域の方が元気になるお手伝いをしてくれる健康サポーター第2期生育成講座を開催しました。7回にわたり介護予防や生活習慣病等の研修を行い、この度21名の第2期健康サポーターが誕生しました。

◆第2期健康サポーター◆

1区	井出美代子	3区	佐藤美代子	6区	渡辺 律子
1区	秋元 裕子	3区	佐藤 典子	6区	菅波美恵子
3区	秋元 陽子	4区	新妻かつ彥	6区	吉澤 昌代
3区	秋元 京子	5区	河原 悦子	6区	風見 澄子
3区	秋元 順子	5区	西山 光熙	7区	吉澤 延子
3区	青山 良子	5区	小野 悦子	8区	遠藤 雄子
3区	会田 公子	5区	河原 英雄	8区	秋元 トヨ子





6月4日～10日は  
「歯の衛生週間」

# 歯を大切に!



## ●生え始めたばかりの歯は虫歯になりやすい

生え始めたばかりの歯は、歯質がとても弱く虫歯になりやすいものです。乳歯が虫歯になると、後から生えてくる永久歯にも影響します。（特に、乳歯が生え始める6～7か月頃、乳歯から永久歯に生え替わる6～7歳頃は注意が必要です。）

## ●中学・高校生になるともっと増える…

永久歯が生えてからしばらくは、歯の質が弱いので、油断すると虫歯になりやすくなります。歯や唾液の質などによって、虫歯になりやすい人がいます。

## ●大人も虫歯になる…歯周病に注意!

中年以降になると、歯周病で歯肉が下がり、歯根が出てきます。そこが虫歯になりやすいところです。成人の方が歯を失う最大の原因は、歯周疾患だといわれています。初期は自覚症状がほとんどなく、歯肉の出血などが進むと、歯肉がはれ、歯がグラグラして、やがて抜けてしまいます。

### 虫歯予防の心得

**ブラッシング**…食べた後磨くことが基本です。特に夜間は虫歯菌が増えます。寝る前の歯磨きが非常に重要です。また、小学校低学年くらいまでは保護者の仕上げ磨きが必要です。

**お や つ**…チョコ、ガム、あめ、ジュース等甘味の強いものや、時間や量を決めずにあげるおやつは危険です。子どもの欲しがるままに与えないようにしましょう。

**よく噛む**…固いものを噛むと固く丈夫な歯ができるだけでなく、唾液が出て清浄作用も高まります。

**フッ素の利用**…歯の質を強めます。歯磨き剤や塗布を上手に利用しましょう。  
(現在市販されている歯磨き剤の多くにフッ素が含まれています。)

## こんにちは 地域包括支援センター です。

(高齢者の尊厳と権利を守りましょう)

今、地域には認知症高齢者など判断能力が十分でない方の権利や財産を守り、悪徳商法などの被害にあわないようにするための公的な仕組みとして「成年後見制度」や「日常生活自立支援事業」があります

	成年後見制度	日常生活自立支援事業
主な内容	◇財産管理(預貯金の管理、不動産などの処分、財産に関する助言や支援)をします。 ◇身上監護(介護・福祉サービスの利用や施設への入退所の契約、費用支払い、日常生活上の契約などの支援)をします。 上記◇について、本人の判断能力の程度に応じて家庭裁判所に選任された後見人などがサポートします。	◆介護・福祉サービスの情報提供や契約援助をします。 ◆日常的な金銭管理(税金・保険料、公共料金、家賃の支払い、年金の受け取りなど)の支援をします。 ◆大切な書類(預貯金通帳、印鑑、有価証券、年金証書など)の保管をします。 上記◆について、社会福祉協議会の生活支援員がサポートします。
利用の仕方	本人、配偶者、四親等内の親族、任意後見受任者が、家庭裁判所へ申し立てます。 ※申し立てる親族がない場合は市区町村長が申し立てることもできます。	本人や家族などが住所地の社会福祉協議会に申し込むと、利用者の希望と状況に応じた支援計画が作成され、これに基づき援助が提供されます。
費用	申立手数料や登記費用、鑑定費用などを合わせて10万円前後(本人の支払い能力や契約内容により異なります)がかかります。	支援計画作成までは無料です。利用開始後は、1時間1,000円の利用料がかかります。 ※生活保護受給者は無料。 ※本人の支払い能力によって減免される場合があります。

川内村地域包括支援センターは、高齢者等に関わるさまざまな相談を受付けております。

複合施設ゆふね内 地域包括支援センター ☎38-2941

# 食改コーナー



川内村食生活改善推進協議会は、「私達の健康は私達の手で」をスローガンに、食生活を通して健康づくりをすすめる活動をしているボランティア団体です。事業の一環として、健康づくりに役立つ料理のレシピや郷土料理などを紹介していきます。

## 簡単トマトスープ

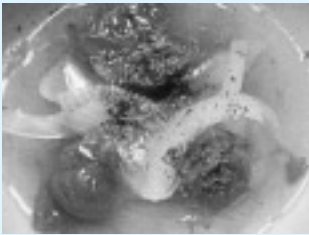

(紹介：井出美代子さん)

トマトは、老化の原因と言われている活性酸素を退治してくれるビタミンCやリコピンが豊富に含まれています。

### 材料(2人前)

- トマト.....1/2個
- 玉ねぎ.....1/4個
- ベーコンうすぎり.....2枚
- コンソメ.....1個
- 水.....2カップ
- 〔サラダ油.....適量
- 〔塩・こしょう.....少々

### 作り方

- ① トマトは、タテ4等分のくし形に切る。玉ねぎ・ベーコンを幅1cmに切る。
- ② 鍋にサラダ油を中火で熱し、トマトと玉ねぎを炒める。玉ねぎが透き通ってきたら、水2カップを注ぎ、コンソメのもとを加えて煮溶かす。ベーコンを加え、アクをていねいに取りながら5分ほど煮る。
- ③ 塩・こしょうで味をととのえる。  
興味のある方は、会長 井出美穂または保健福祉課保健師までご連絡ください。

## あしあと

川内村の方言に「でんつくだんつく」という言葉があります。これは物がきちんとしていないという意味ですが、「あつちやなし」や「どつちやつかす」といった方言も面白い意味の言葉ではありません。川内の方言を調べるといい意味で使用される言葉は「めんこい」「らいで」とほとんどがわるい意味のものばかりです。方言とは皮肉った言葉の遊びが発祥なのではしうか？

〈企画財政係 渡邊〉

訂正とお詫び  
広報4月号 7ページ 出産祝い金の第4子目以降の金額が50,000円となっておりませんが500,000円の間違いでした訂正してお詫び申し上げます。

戸籍の窓に掲載を希望しない方は住民課住民係へ申し出てください。

氏名	年齢	住所
中嶋 正行	86歳	館 屋
秋元 イワ	94歳	柿ノ内
井出 マキイ	86歳	町 分
遠藤 セツ	92歳	竈 場

### ★おくやみ申し上げます

(死亡届は7日以内です)

氏名	おあきさん	出生日	住所
鈴木 莉奈	理恵	平22・4・28	堂小屋

### ☆おめでとうございます

(出生届は14日以内です)



休日当番医			
6/6 (日)	富岡中央医院	富岡	22-6560
	志賀医院	浪江	34-2771
	山形歯科	浪江	34-4315
6/13 (日)	水谷消化器科外科医院	富岡	22-3415
	玉井医院	浪江	34-3165
	豊嶋歯科医院	浪江	35-3040
6/20 (日)	高野病院	広野	27-2901
	佐藤内科医院	浪江	34-5761
	山村デンタルクリニック	浪江	34-3110
6/27 (日)	こんの内科クリニック	大熊	32-1700
	今村クリニック	浪江	24-0024
	今村歯科医院	富岡	22-5725

※休日当番医は変更になる場合があります。受診の際は確認をお願いします。

## 国保診療所 休診のお知らせ

ご迷惑をおかけいたしますが、下記の都合により休診にさせていただきますので、休診日を避けてご来所ください。

内科	6月17日(木) 午後休診(往診対応のため)
	6月29日(火)~7月2日(金) 午前休診 (村特定健診のため)
歯科	6月1日(火) 午前休診(小学校歯科健診のため)
	6月3日(木) 午後2時~午後3時30分 (訪問診療のため)
	6月10日(木) 午後1時30分~午後2時30分 (小学校歯科保健指導のため)
	6月14日(月) 午後2時45分~午後4時 (小学校歯科保健指導のため)
	6月24日(木) 午後1時45分~午後3時 (小学校歯科保健指導のため)

※ 上記「休診」は、予定ですので変更する場合がありますので、あらかじめご了承願います。変更の場合、診療所の受付や診療バスに「お知らせ」を掲示してお知らせいたします。

# くらしのカレンダー

# 6

水無月(みなづき)

# JUNE

## 今月の主な行事・休日

- 6日(日) すわの杜公園  
ペイント大作戦
- 13日(日) ドウダンまつり
- 20日(日) 父の日  
第5回 川内村  
村民ゴルフ大会
- 25日(金) 春の献血
- 29日(火)～7月2日(金)  
総合健診



保育園遠足

日	月	火	水	木	金	土
		1 仏滅	2 大安	3 赤口	4 先勝	5 友引
<div style="border: 1px dashed red; padding: 5px;">                     ①コミュニティセンター                      ゆふね                 </div>		燃えるごみ	①興学塾 ● ②わんぱく教室 ③デイケア ● 13ページ プラ・ペット	①健康サポーター フォローアップ 研修 プラ・ペット	①スポーツ民踊 ● ②書道 ● 燃えるごみ	①興学塾 ● ②将棋クラブ ● ③大正琴 ●
<b>6</b> 先負	<b>7</b> 仏滅	<b>8</b> 大安	<b>9</b> 赤口	<b>10</b> 先勝	<b>11</b> 友引	<b>12</b> 大安
すわの杜公園 ペイント大作戦 3ページ		①手芸クラブ ● ②演歌舞踊 ● 燃えるごみ	①興学塾 ●  プラ・ペット	①元気クラブ 13ページ ②よさこい ● ③老人ダンス ●	①書道 ● 粗大ゴミ ビン類 燃えるごみ	①興学塾 ● ②将棋クラブ ● ③太極拳 ●
<b>13</b> 赤口	<b>14</b> 先勝	<b>15</b> 友引	<b>16</b> 先負	<b>17</b> 仏滅	<b>18</b> 大安	<b>19</b> 赤口
ドウダンまつり 3ページ	①いきいきサロン 12ページ ②カラオケ クラブ ● ③フラダンス ●	①陶芸クラブ ● 燃えるごみ	①興学塾 ● ②いきいきサロン 12ページ ③心配ごと相談所 プラ・ペット	①ほがらかクラブ 13ページ ②コーラス ●	①らくらく体操 教室 ● ②スポーツ民踊 ● ③書道 ● 燃えるごみ	①興学塾 ● ②将棋クラブ ● ③大正琴 ●
<b>20</b> 先勝	<b>21</b> 友引	<b>22</b> 先負	<b>23</b> 仏滅	<b>24</b> 大安	<b>25</b> 赤口	<b>26</b> 先勝
父の日 第5回川内村村民 ゴルフ大会 5ページ 		①乳児・1歳児健 診 ● 13ページ ②手芸クラブ ● ③陶芸クラブ ● ④演歌舞踊 ● 燃えるごみ	プラ・ペット	①元気クラブ 13ページ ②よさこい ● ③老人ダンス ●	①春の献血 13ページ 不燃物・カン類 燃えるごみ	①興学塾 ● ②将棋クラブ ● ③太極拳 ●
<b>27</b> 友引	<b>28</b> 先負	<b>29</b> 仏滅	<b>30</b> 大安	<div style="border: 1px solid black; padding: 10px; text-align: center;">                         休日当番医                          裏面に記載しています。                     </div>		
双葉郡町村対抗 野球大会(楢葉町)	①カラオケ クラブ ● ②フラダンス ●	総合健診(～7月 2日) 2ページ  燃えるごみ	①興学塾 ● プラ・ペット			